Пролетарии всех стран, соединяйтесь!

К борьбе за дело Коммунистической партии будь готов!

Пионерская ПРАВДА

Орган Центрального Комитета ВЛКСМ и Центрального Совета Всесоюзной пионерской организации имени В. И. ЛЕНИНА

№ 97 (4224) ★ Пятница, 5 декабря 1958 г. ★ Цена 10 коп.

5 декабря — День Конституции СССР

РОДИНА ЛЮБИМАЯ МОЯ...

5 декабря в календаре недаром окрашено в красный цвет. В этот день у нас с тобой большой праздник — День Конституции СССР. Законы, которые записаны в Конституции, утверждают наше право на счастливую жизнь. О том, что наша детвора действительно счастлива и что о ней по-матерински заботится страна, говорит каждое из писем, опубликованных сегодня.

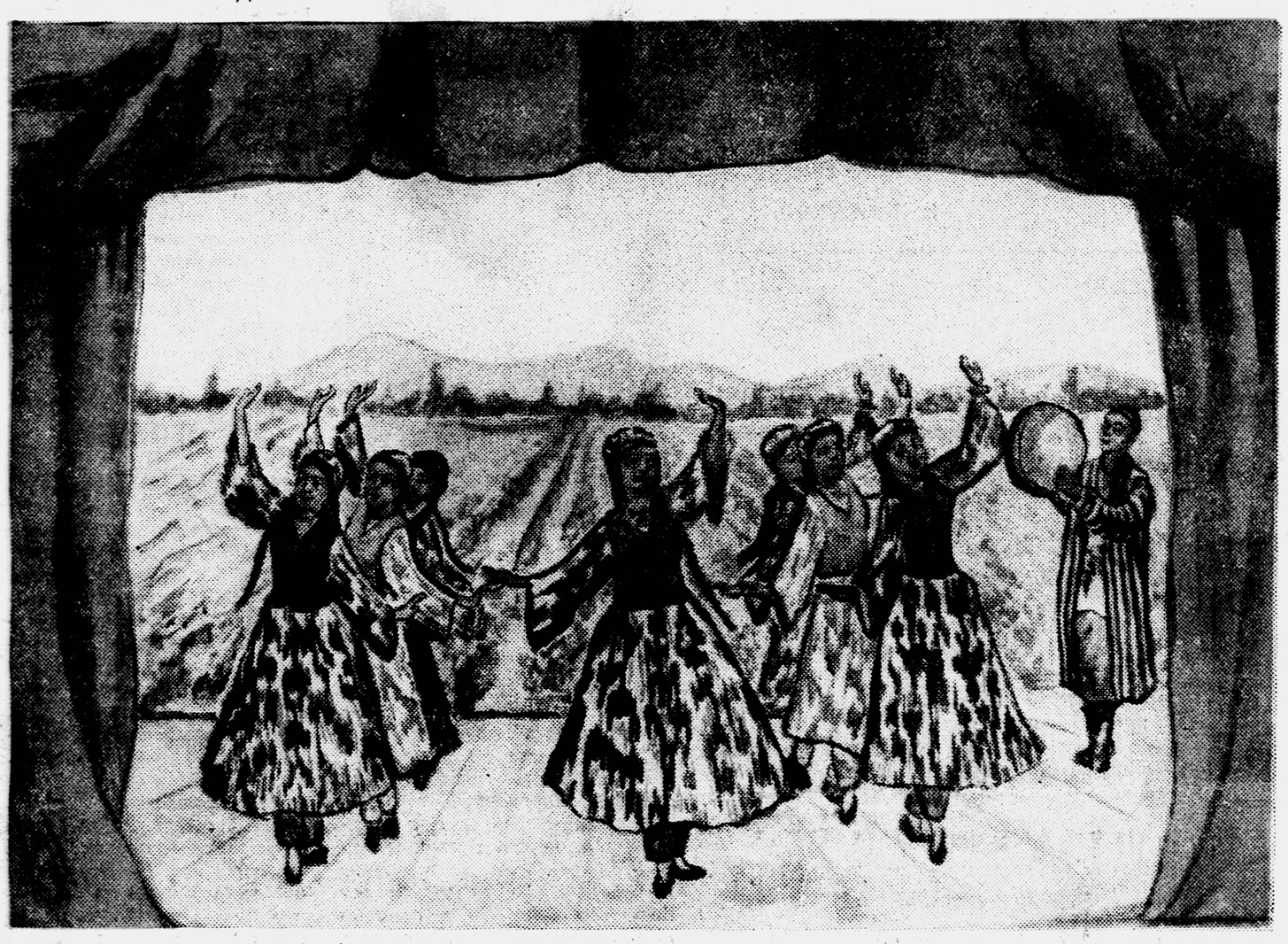

«УЗБЕКСКИЙ ТАНЕЦ». Акварель Рената Надвырова и Алика Бекирова из гор. Чирчик

Самое дорогое

Дорогая редакция! Услышала я по радио, что американские капиталисты грозятся напасть на нашу любимую Родину, побежала скорее к бабушке и рассказала ей обо всём. А бабушка с улыбкой отвечает:

— Ну и пусть грозятся...

— Вы что говорите? Вы тоже за капиталистов? — рассердилась я.

И ушла я от неё. Что с ней разговаривать? Вошла в другую комнату и думаю: «Нет, никогда советские люди не отдавали и не отдадут Родину врагу. Ничего нет на свете дороже Родины!»

Пионерка Валя ДАВЫДЕНКО.

Белгородская область, Борисовский район, колхоз «Родина».

Мы переезжаем...

Дорогая редакция!

Очень хочется поделиться с тобой нашей радостью: скоро мы переедем в новую, просторную школу. Она почти уже готова. И, наверное, мы будем учиться в ней после зимних каникул. Мы с подругой часто приходим посмотреть на новостройку, очень завидуем старшеклассникам, которым разрешили участвовать в строительстве школы. Школа наша будет очень красивая. Мы обязательно посадим около неё парк и назовём его парком Мира.

Ученица 6-го класса ЗАРУБИНА.

Харьковская область, ст. Изюм.

Я написал правду!

Я люблю читать рассказы про честных и смелых ребят, которые были на фронте. Вот это настоящие пионеры! Они и в разведку ходили, ничего не боялись. Я тоже люблю свою Родину и готов защищать её. Дорогая редакция, ты скажешь, что я маленький. Но ведь и пионеры-герои тоже были маленькими. Так что я написал правду. Честное пионерское!

Саша КУРМАНОВ.

Свердловская область, г. Верхняя Пышма, школа № 2, 3-й класс.

Ребятам из села Пасанаури

Мы, пионеры 5-го класса «Б», хотим передать наш пионерский привет грузинским ребятам из села Пасанаури. Мы прочли их письмо в газете «Красноярский комсомолец» и решили ответить.

Мы живём в большом промышленном городе, который стоит на красивой реке Енисее. В 45 километрах от города строится Красноярская ГЭС. В 12 километрах находится заповедник «Столбы». Летом там всегда много туристов. Наш город окружают горы — отроги Саянского хребта.

У нас в классе 35 пионеров. Все наши ребята интересуются вашим учением. Какие предметы вам нравятся? Какие растут у вас деревья? Ждём вашего скорого ответа.

С горячим пионерским приветом пионеры 5-го класса «Б».

г. Красноярск, школа № 27.

Советская наша земля

Земли моей необъятен простор,
И зелень лесов, и глубины озёр,
И древние стены седого Кремля —
Всё это Советская наша земля.
Мы любим московских домов высоту,
И рек, и ручьёв голубых красоту,
И пышность садов, и большие поля —
Всё это Советская наша земля.

Наташа НИКУЛИНА.

г. Днепропетровск, школа № 74.

4436 — за лето

На этом снимке — Федя Бичурин, семиклассник школы № 2 города Маркса. Из класса в класс переходит мальчик с отличными отметками...

Но сейчас я хочу рассказать не о том, как учится Федя, а о том, как он умеет трудиться.

Лето Федя провёл в колхозе «Путь Ленина», Марксовского района. Целыми днями он пропадал на полях колхоза, выслеживая вредителей сельского хозяйства — сусликов. За летние каникулы уничтожил 4436 вредителей.

Если считать, что один суслик за год может съесть от 8 до 15 кг зерна, то пионер Федя Бичурин сохранил государству 66 540 кг зерна. Хлеба, полученного из этого зерна, достаточно, чтобы в течение одного дня прокормить жителей целого областного города.

Правление колхоза начислило мальчику 221 трудодень, а контора «Заготживсырьё» выплатила ему за шкурки две тысячи двести рублей.

Н. И. ХИЦКО,

Саратовская область. классный руководитель 7-го класса «Б».

ПИСЬМА ИЗ ОДНОЙ ШКОЛЫ

ПОЗНАКОМЬТЕСЬ С НИМИ

На берегу белая кромка снега, но море ещё не замёрзло. Ещё зыбится ветром свинцово-серая ширь Финского залива, набегает на берег тихая волна. Море от шоссе вправо, а влево, карабкаясь по песку, взбегает на косогор просёлочная дорога. Она ведёт в Броннинскую школу, где учатся ребята восьми деревень.

Хотите с ними познакомиться? Хорошо. С кого же мы начнём? Пожалуй, с Серёжи Янкового.

1. КАК ВАЖЕН СЧЁТ

Тапочки были поставлены у самой кровати с расчётом, что бабушка увидит их, как только проснётся. Но почему она так долго не просыпается? Серёжа изнывал от нетерпения. И, наконец, он услышал:

— Батюшки! Кто же это так угодил старухе?! Тёплые, с мехом, нога, как в раю.

— Ты всё проверь, — настаивал сияющий Серёжа. — И тут, и тут, нигде не жмёт? Это от меня. Раньше всё вы мне с мамой-папой дарили. Теперь я сам могу подарить!

В день бабушкиного рождения Серёжа сделал открытие: оказывается, дарить не менее приятно, чем получать подарки. Тапочки бабушке Серёжа купил на свои трудовые деньги. Он заработал их летом, когда с Вовой Яцуком (сейчас он тоже в шестом классе) пас колхозных свиней.

Вова был уже опытный: в свинопасах второе лето. От него перенимал Серёжа пастушью науку. Она не так-то проста. В жару гляди в оба — свиньи разбегаются, в дождь их трудно собрать. Хочешь, чтоб свиньи паслись хорошо, гони их сперва на сочную траву, чтоб вдосталь наелись, потом переправь на пустырь, где они роются и отдыхают.

Запомнил Вова и слова зоотехника колхоза Марии Андреевны о том, что свинья — животное нежное, палкой ударить нельзя.

— На свинью надо психически воздействовать, — говорил Вова Серёже. — Только попугивать кнутом. Ясно?

И мальчики сплели кнуты.

До чего ж устрашающе хлопали эти кнуты, на зависть деревенским малышам, когда пастушата со стадом торжественно возвращались домой.

— Молодцы, ребята! — говорила свинарка.

От этих тёплых слов всё забывалось — и то, как не хотелось вставать спозаранку, и облупленные от солнца носы и расчёсы от укусов комаров.

Но всё-таки одна свинья Серёже и Вове «подложила свинью».

Однажды вечером, когда они пригнали стадо, свинарка не сказала «молодцы», а спросила:

— Арифметику-то учите?

— Ещё бы! — похвастались пастухи.—Скоро алгебру начнём.

— Куда вам до алгебры! — сурово сказала свинарка. — Простого счёта не знаете. Не видите, что ли: не хватает одной свиньи.

— Кк-как не хватает? — оторопели пастухи.

Теперь они горько пожалели о том, что, возвращаясь с поля, поленились пересчитать свиней.

«Ленивый два раза ходит», — говорит пословица. Серёжа с Вовой не ходили, а бегали, и не два раза, а двадцать два. И Вова бегал, и Серёжа бегал, и Серёжина мама бегала — и на выгон, и на болото, и в лес. Заглядывали под каждый куст, ходили в соседнюю деревню: может, туда забрела эта несчастная свинья.

А она... Знаете, где её нашли? В яме, которую эта свинья сама вырыла. И ещё было в этой яме десять поросят!

Серёжа с Вовой не раз вспоминают эту историю. Чур! На другое лето такое уже не повторится. Теперь-то они знают, как важен счёт.

Н. НАДЕЖДИНА.

Ленинградская область, Ломоносовский район, Броннинская семилетняя школа.

Подарок строителей

Легковая машина подъехала к строящемуся новому корпусу городской больницы. Из машины вышел мужчина и, оглянувшись по сторонам, скрылся на стройке. Никто не обратил на него внимания. Никто, кроме Саши Борисова.

«Чудно́, — подумал мальчик. — Выходной сегодня, а он на стройку. Что ему там нужно?»

А человек тем временем вынес отопительные батареи, потом ещё и ещё. Их быстро погрузили в машину, и она уехала. Но Саша всё же успел разглядеть номер машины. «ЭЖ-88-94», «ЭЖ-88-94», — твердил он про себя до тех пор, пока не прибежал домой и не записал номер...

Саша Борисов, ученик 2-го класса «А» 12-й школы города Бабушкина, помог работникам милиции найти вора и вернуть на стройку украденные отопительные батареи. За это строители подарили ему велосипед.

Е. ПОПОК.

Московская область.

ЗНАМЯ ВЕРНУЛОСЬ НА РОДИНУ

В 1942 году, когда война терзала землю, в полуразрушенной школе близ города Орла фашистский солдат увидел пионерское знамя. Оно было сорвано с древка, а его пламенная ткань пробита пулями.

Владеть пионерской святыней фашисту пришлось недолго. Меткая пуля советского солдата настигла захватчика. Он умер в полевом госпитале, и знамя перешло к военному врачу гитлеровской армии. После войны врач привёз его в Гамбург. А через несколько лет он продал знамя торговцу подержанными вещами. Тот обрадовался: советское знамя на витрине магазина! Какая реклама для пошатнувшейся торговли!

Знамя на витрине заметил сотрудник прогрессивной газеты «Дат Блинкфейер». Ничем не выдавая своих чувств, он обратился к торговцу:

— Это знамя продаётся?

— Ха! Попробуйте купить его, если у вас завалялось 250 марок!

Высокая цена не испугала журналиста. Он ринулся в редакцию, рассказал обо всём сотрудникам. Те немедля направились к читателям своей газеты: к молодым рыбакам, докерам, грузчикам...

Красное знамя — святыня для рабочих всех стран. Это символ их борьбы и солидарности. Ни одно рабочее сердце не допустит, чтобы над Красным знаменем надругались враги. Вот почему молодые рабочие Гамбурга быстро собрали деньги и вырвали из неволи Красное пионерское знамя.

Весть о спасённом знамени облетела весь Гамбург. Рабочие продолжали присылать в редакцию деньги, и скоро их было столько, что редакция смогла послать в Бонн делегацию из пяти человек для вручения знамени работникам Советского посольства.

Редактор газеты «Дат Блинкфейер» Эрнст Ауст вместе со знаменем передал письмо, в котором говорится:

«Передача этого знамени должна быть символом прочной дружбы между советской и немецкой молодёжью. Подписавшие это письмо никогда не допустят, чтобы их заставили взять в руки оружие и обратить его против советского народа. Они приложат все силы к тому, чтобы помешать возрождению германского милитаризма и одержать победу над врагами мира».

Мы благодарим немецких друзей, спасших пионерское знамя. Мы верим их клятве, потому что эта клятва была дана у Красного знамени.

Пионерское знамя возвращено на Родину. На днях оно будет передано лучшей пионерской дружине Орловской области.

В. КРЮЧКОВ.

Арсений СЕДУГИН

★

Сценка для октябрят и пионеров I ступени

★

ДЕЙСТВУЮЩИЕ ЛИЦА:
1. ГРИШКА.
2. МИТЯ.
3. БАБУШКА.
4. ВЕДУЩИЙ.

ВЕДУЩИЙ. Был хороший солнечный денёк. Бабушка сидела на открытой террасе, Митя — на ступеньках. Бабушка чинила Мите удочку.

МИТЯ *(поёт)*.

Пионер, не теряй ни минуты,
Никогда, никогда не скучай...

(Зевает).

Ну, как, бабушка, скоро? Вот всегда ты копаешься, копаешься... Ведь пустяк: приделал грузило, поплавок, привязал крючок и закидывай удочку. А я уже два часа жду. Ребята, наверное, всю рыбу из речки выловили.

БАБУШКА. Стара я стала, голубчик, стара. Не могу быстро.

МИТЯ. А мне надо быстро. Я же обещал ребятам прийти. А я кто? Пионер.

БАБУШКА. Знаю, знаю, касатик, что пионер ты у меня.

(Велосипедный звонок, шуршание шин).

Ну вот и твой дружок Гришка прикатил.

(Входит Гриша).

ГРИШКА *(запыхавшись)*. Здравствуйте, бабушка!

БАБУШКА. Здравствуй, здравствуй.

ГРИШКА. Митя, ты друг мне?

МИТЯ. Конечно.

ГРИШКА. Тогда выручай. Через полчаса начинается футбольный матч между Сосновой улицей и Козлиным тупиком.

МИТЯ. А я тут при чём?

ГРИШКА. Понимаешь, футбольная камера прохудилась, а клея резинового ни у кого нет.

МИТЯ. Вот всегда так: чуть что, все ко мне. И всегда спешно.

ГРИШКА *(умоляюще)*. Выручи, Митя, последний раз.

МИТЯ. Ладно, так и быть. Езжай и скажи ребятам, что я взялся починить камеру. Могут быть спокойны. Не подведу. Не первый раз выручаю.

ГРИШКА. Ну, Митька, у тебя золотые руки. Прощай. Я только до ребят слетаю и обратно.

(Гриша убегает).

МИТЯ. Бабушка, почини камеру.

БАБУШКА. Какую такую камеру?

МИТЯ. Да пустяк тут, футбольную.

(Митя показывает камеру).

БАБУШКА. А где, касатик, тут прохудилось?

МИТЯ. Да вот-вот, видишь, тут мелком отмечено, маленькая-маленькая дырочка, видишь?

БАБУШКА. Вижу, вижу, чай, не слепая. Ладно уж. *(Ворчит)*. Сегодня я тебе удочку чиню. Вчера — сачок. А на той неделе — волейбольную сетку. Два дня сидела, все руки исколола.

МИТЯ. Ну, бабушка, последний раз. Ты ведь слышала, что я Гришке слово дал.

БАБУШКА. Коли дал слово, то придётся. Ты, касатик, обожди минутку, а я заделаю дырку. *(Бабушка уходит. Вбегает Гриша)*.

ГРИШКА *(запыхавшись)*. Ну как, готово?

МИТЯ. Уж больно ты горячий. Думаешь, всё так просто, раз-два — и готово?

ГРИШКА. Ладно, Митя, не обижайся. Я ещё немножко могу подождать. А знаешь, я как ребятам рассказал, что ты взялся починить камеру, так они меня давай качать, да чуть об землю не трахнули. А тебе велели яблоко передать в подарок. На, держи.

МИТЯ. Ну, уж это совсем ни к чему.

ГРИШКА. Да ладно, бери.

МИТЯ. Давай, так и быть.

(Митя ест яблоко. Слышны шаги, входит бабушка).

БАБУШКА. Вот, Митя, на.

МИТЯ. Так, всё в порядке. Держи, Гришка, и скажи мне спасибо.

ГРИШКА. Сейчас мы её надуем. Попробуем, не пропускает ли воздух.

МИТЯ. Ты что, мне не доверяешь?

ГРИШКА. Что ты, Митька, конечно, доверяю, а всё-таки, знаешь, матч ответственный.

МИТЯ. Ладно уж, надувай.

(Слышно, как Гриша пыхтит, надувая камеру).

ГРИШКА *(переводя дыхание)*. Что-то не надувается...

МИТЯ. Это ты брось. Сделано, как полагается. Давай-ка твой велосипедный насос.

ГРИШКА. Держи, а я качать буду. Нет, тут что-то не так. Давай посмотрим, хорошо ли заплатка приклеилась.

МИТЯ. Если ты мне не доверяешь, то смотри.

(Пауза).

ГРИШКА *(кричит возмущённо)*. Что же ты наделал?! Ты ведь заштопал камеру, что это тебе — штаны! Это же футбольная камера.

МИТЯ. А я-то тут при чём? Это бабушка...

ГРИШКА. Бабушка, бабушка *(передразнивая)*. Эх, ты! Золотые руки! *(Презрительно)*. Да только у бабушки твоей, а не у тебя.

ЧЕМ ТОРГУЮТ В СТРАНАХ КАПИТАЛА

Чтобы не умереть с голоду...

Осенью прошлого года семья французского рабочего Тонно поселилась в местечке Сен Лоран дю Вар. За квартиру с них брали 20 000 франков в месяц. Всё шло хорошо, пока отец имел работу. Но однажды произошло несчастье: он заболел, и его выгнали с работы. Семья осталась без денег. Нечем было заплатить за квартиру. Хозяин выбросил все вещи на улицу. Наступили тяжёлые дни. Шестеро детей каждый день просили есть, а отец всё болел... Наконец он поправился. Ему удалось найти работу, но заработок его был маленьким. Семья по-прежнему голодала. Дети болели, худели, чахли. Чтобы спасти их от голодной смерти и купить им приличную одежду, мать решила пожертвовать своим глазом. Она заявила, что готова продать один глаз любому слепцу, который не пожалеет денег.

●

Её продали в США

Недавно иностранные газеты и журналы сообщили, что за последний год в Западной Германии было продано 10 000 детей. Бедным родителям трудно прокормить большую семью. Поэтому они вынуждены продавать своих детей, чтобы они не умирали с голоду. Часто покупателями бывают иностранцы.

Так случилось и с восьмилетней немецкой девочкой Анной-Марией. Её фотографию вы видите. За несколько сот долларов она была продана американскому священнику, который увёз её в США.

●

Сколько стоит детский труд

«Сколько лет?» — «Двенадцать...» — «Пойдёшь подсобным рабочим. Получать будешь тридцать процентов зарплаты». — «Почему?!..» — «Следующий...»

Хозяин не хочет разговаривать: за воротами ждут своей очереди ещё сотни ребятишек. Такие картины можно наблюдать в капиталистических странах. Капиталисты охотно берут на работу подростков. Они им платят в три-четыре раза меньше, чем взрослым рабочим. В Англии за одну и ту же работу пятнадцатилетний маляр получает втрое меньше взрослого. А в Аргентине детям-рабочим не хватает заработной платы даже на питание.

В столице беспризорников

По улицам итальянского города Неаполя бродят тысячи беспризорников. Недаром итальянцы назвали Неаполь «столицей уличных мальчишек». За несколько мелких монет эти бездомные мальчики и девочки готовы сделать всё: и вычистить ботинки, и поухаживать за малышом...

Многие бедные семьи не могут прокормить своих детей. Часто мать или отец, чтобы спасти детей от голодной смерти, вынуждены продавать их перекупщикам. А перекупщики перепродают потом мальчиков и девочек по более высокой цене богатым.

Рис. Д. ЦИНОВСКОГО.

КАК ВЫЙТИ СУХИМ ИЗ ВОДЫ?

В самом деле: как выйти сухим из воды? Как в огне не сгореть? Как уберечься от сковывающего мороза? Оказывается, всё это возможно.

Гуси и утки вылезают из воды сухими. Их перья смазаны тонким слоем жира, который отталкивает воду. Этим свойством жира раньше пользовались моряки. Они пропитывали свои плащи растительным маслом. Помогало, но не очень.

Теперь найдены куда более надёжные способы защиты от воды. Например, вы идёте под проливным дождём в лёгком летнем костюме, и он остаётся совершенно сухим! Такая «водоотталкивающая» одежда уже существует. Её шьют из обычной ткани, но пропитанной кремнийорганическими веществами. Эти вещества обволакивают каждую ниточку ткани прочной плёнкой, и вода стекает с неё капельками.

Если покрыть такой плёнкой обмотку электродвигателей, она защитит её от влаги, вызывающей коррозию, и срок службы моторов увеличится в 5—6 раз. Использование этой новой изоляции в электродвигателях врубовых машин и угольных комбайнов сберегает около 100 миллионов рублей в год.

Ну, а если вы пролили на скатерть чернила? Не страшно. Они не растеклись, а «рассыпались» мелкими капельками. Ткань пропитана кремнийорганическим составом, поэтому достаточно встряхнуть скатерть, и капельки соскользнут с неё.

Перед вами — сковородка, сделанная из обыкновенного чугуна или алюминия, но обработанная кремнийорганическими соединениями. Раскалите такую сковороду и положите на неё кусок постного мяса — оно может пережариться, но не пригорит, не пристанет к гладкой поверхности плёнки.

«Водоотталкивающими» можно сделать и твои ботинки. В новом семилетии они появятся в продаже.

На морозе трудно завести двигатель автомобиля. Машинное масло при низкой температуре становится густым, и это сильно затрудняет смазку мотора. Кремнийорганические смазочные масла при охлаждении не густеют и хорошо смазывают мотор даже при сильном морозе.

Обычные лаки и краски горючи. Однажды в Америке сгорел во время движения поезд, вагоны которого были покрыты красивым, но огнеопасным лаком. Иное дело — лаки кремнийорганические. Плёнка такого лака может раскалиться докрасна, но останется целой. Не боится она и морозов. Если плёнкой покрыть резину, она не размягчится от жары, не будет ломкой на морозе.

В новом семилетнем плане развития нашего народного хозяйства предусматривается большой рост химии. Появится много замечательных изделий, в том числе изготовленных с применением кремнийорганических веществ.

В. МЕЗЕНЦЕВ.

ПРИШЛА пора зимняя, пора спортивная. Как и в прошлые годы, вас ожидают большие соревнования, друзья!

1 января 1959 года — старт лыжных соревнований на приз газеты «Пионерская правда». Это будут восьмые по счёту соревнования.

Вы хотите знать, как будут проводиться соревнования?

Вот как!

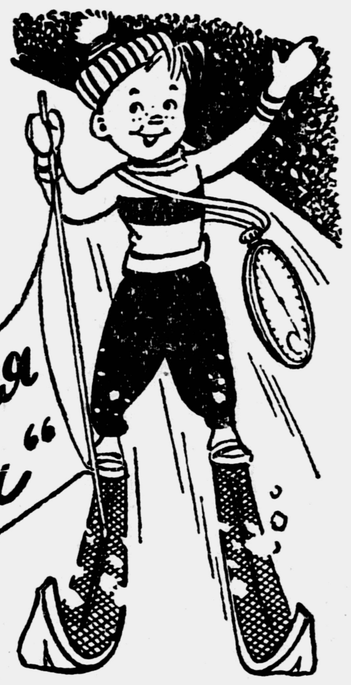

Лыжные соревнования на приз „Пионерской правды"

ДИСТАНЦИИ И УЧАСТНИКИ

Соревнования проводятся на дистанциях:

Младшие мальчики (1947, 1948 гг. рождения) — 2 километра.

Младшие девочки (1947, 1948 гг. рождения) — 1 километр.

Старшие мальчики (1944, 1945, 1946 гг. рождения) — 3 километра.

Старшие девочки (1944, 1945, 1946 гг. рождения) — 2 километра.

В составе каждой команды 10 лыжников.

53 дня

Соревнования начнутся 1 января 1959 года и закончатся 22 февраля. 53 дня упорной борьбы на лыжне.

С 1 января по 1 февраля проводятся соревнования в пионерских дружинах. Эти соревнования могут быть как личные, так и командные.

Второй этап соревнований — районные и городские — начнётся 1 февраля и закончится 22 февраля.

Первенство в районных соревнованиях оспаривают сборные коллективы дружин, состоящие из команд старших и младших мальчиков и девочек. В сельской местности, в зависимости от условий, соревнования проводятся в районном центре или по кустам, объединяющим несколько ближних школ. На районные соревнования дружины выставляют по четыре команды: две команды девочек — старших и младших, две команды мальчиков — старших и младших. В отдалённых школах можно провести соревнования только на первенство дружины.

На городские соревнования каждый район выставляет четыре команды — победительницы районных соревнований (по одной от каждой возрастной группы).

Какая дружина лучше?

Лучшая пионерская дружина — победительница лыжных соревнований — определяется суммой среднего арифметического времени (исчисляется до сотой), показанного каждой из четырёх возрастных групп. Как определить это время, объясним на примере. Скажем, в вашей дружине 300 ребят, допущенных врачом к соревнованиям, из них 120 девочек и 40 мальчиков младшей группы, 80 девочек и 60 мальчиков старшей группы.

Сначала определим среднее арифметическое в каждой возрастной группе. У девочек младшей группы надо сложить результаты всех 120 участниц. Предположим, их сумма времени — 720 минут. Теперь эту сумму разделим на количество участниц (720 : 120 = = 6) и узнаем среднее арифметическое этой группы.

Таким же образом определим среднее арифметическое и трёх остальных возрастных групп.

Сложив средние арифметические всех четырёх групп, мы узнаем и среднее арифметическое всей дружины, а следовательно, и место, которое заняла дружина в соревнованиях.

Ну, а как быть, если не все ребята выйдут на старт? От этого пострадает дружина, так как за каждого допущенного врачом к соревнованию, но не принявшего в нём участия начисляется штраф — 30 секунд. Штрафное время прибавляется к среднему арифметическому дружины.

Может случиться так, что две, а то и три дружины будут иметь одинаковый результат. Что тогда? Первенство присуждается той дружине, в которой было большее количество участников.

В кустовых, районных, городских соревнованиях победительницей в каждой возрастной группе выйдет та команда, восемь участников которой покажут лучшие результаты — наименьшую сумму времени.

Кто организатор

На местах организуют и проводят соревнования районные, городские, областные, краевые и республиканские советы пионерской организации совместно с комсомольскими, физкультурными организациями и отделами народного образования.

В пионерской дружине соревнования организует совет дружины под руководством пионервожатого и преподавателя физического воспитания.

Результаты к 1 марта

В наших соревнованиях принимают участие сотни тысяч лыжников. Чтобы определить лучших из них, вы, ребята, должны сразу же сообщить итоги дружинных соревнований в районные, городские советы.

Областные, краевые, республиканские советы должны к 1 марта прислать в редакцию следующие сведения о проведённых соревнованиях:

о количестве участников соревнований по области, краю, республике;

об одной лучшей пионерской дружине области, края, республики (количество участников, результат дружины, среднее арифметическое время);

о четырёх лучших командах — победительницах районных, городских соревнований — по одной от каждой возрастной группы.

Кубки, грамоты, значки

Пионерские дружины, занявшие первые три места, награждаются переходящими Большими призами и спортивными дипломами газеты «Пионерская правда».

Пионерские дружины, занявшие последующие четвёртое и пятое места, награждаются переходящими Малыми призами и дипломами газеты «Пионерская правда».

Команды лыжников и лыжниц, занявшие первые три места в каждой возрастной группе, награждаются переходящими призами и грамотами газеты «Пионерская правда».

40 лучших лыжников и лыжниц — победителей соревнований (по 10 от каждой возрастной группы) области, края, республики получат памятный значок «Пионерской правды» с надписью: «Победителю».

Ребята! Как часто интересная книга путешествует из портфеля в портфель. Страницы её постепенно треплются, обложка пачкается и отрывается. Книжке надо помочь. А как? Об этом вам могут рассказать пионеры школы № 39 города Москвы, где есть переплётный кружок. Не только книги своей библиотеки «лечат» они. Из детского сада № 686, из клуба «Каучук», из Дома пионеров приносят им растрёпанные книжки. Ребята помогают создавать переплётные кружки и в других школах. Наш фотокорреспондент застал старосту кружка Витю Деева и Таню Диденко за работой.

Фото В. ГУСЕВА.

Дракунья и афтобеография

Я не хвастун. Но всё же не могу не похвалиться: у меня есть внучка. Очень хорошая внучка. Зовут её Марина.

Всё хорошо, одна лишь беда: Марина самым безжалостным образом коверкает глаголы, беспощадна к прилагательным, мучит имена существительные.

Она говорит:

— Деда, хочу у тебя *переночуть*.

В другой раз она сказала:

— Деда, *ночевай* у нас.

Когда у Марины очень хорошее настроение, она заявляет во всеуслышание:

— Хочу *танцуть*.

И тут же приглашает бабушку:

— *Танцевай* со мной.

Марина поссорилась со своей подругой Олей. Дело — стыдно сказать! — дошло до драки. Сообщая мне об этом, внучка сказала:

— Оля — *дракунья*.

Как видите, Марина выражается не совсем грамотно, плохо владеет литературным языком. Сразу видно, что она мало читала Пушкина, Толстого, Тургенева.

Я не хочу её защищать, но всё-таки должен сказать, что всему этому есть некоторое оправдание: Марине всего-навсего три года, и поэтому, несмотря на все её грамматические ошибки, я всегда готов её *поцелуть*... простите, поцеловать и простить.

Но вот вопрос: а что, если бы Марине было сейчас четырнадцать лет или даже двенадцать? И если бы она так говорила и писала, как в три или четыре года? Согласитесь, что это не доставило бы мне удовольствия.

Но, к сожалению, кое-где ещё встречаются такие внуки и внучки. Несмотря на своё шестиклассное или семиклассное образование, они говорят и пишут, подобно малышам. То и дело в их писаниях встречается: *«Не хочеца»*, *«придёцца»*, *«щасте»*, *«ридакция»*, *«жду атвета»*, *«прощевайте»*.

Пришлось мне недавно почитать *«Афтобеографию»* ученика восьмого класса.

Ученица седьмого класса в письме *«в ридакцию»* жалуется на то, что школьник Птицын *«плохо учится и на уроках баловается»*.

Ученик седьмого класса Петя пишет о плохом поведении своего товарища Коли: *«Как только получите это письмо, то прокритикуйте Колю, прокритикуйте его так, чтобы он был чимпион по двойкам»*.

Во-первых, неграмотно. Во-вторых, бессмысленно. Что значит: *«чтобы он был чимпион по двойкам»*?

Дальше мы узнаём, что этот самый злополучный Коля *«учится у нас плохо на сами двойки»*, а, балуясь, поранил себе палец и *«две нидели ходил с завязанным пальцем»*.

Вполне возможно, что Коля и балуется (лишь бы *«не баловается»*) и плохо учится, но он мог бы, в свою очередь, сказать Пете:

— А ты, Петя, хорошо учишься, коли пишешь так неграмотно?

...У Антона Павловича Чехова есть рассказ «Каникулярные работы институтки Наденьки Н.». Сия великовозрастная девица украсила своё сочинение такими строками:

«Недавно Россия воевала с Заграницей, при чём много было убито турков».

«Железная дорога шипит, везёт людей и зделана из железа и металла».

«Говядина делается из быков и коров, баранина из овечек и баранчиков».

Чеховская Наденька ушла в далёкое прошлое. Негоже советским школьникам подражать этой Наденьке.

Г. РЫКЛИН.

5. Дорога к изобилию

СЕГОДНЯ 5 декабря! Сегодня День Конституции! Конституция — Основной Закон нашей страны. Никогда ещё этот Основной Закон прав и обязанностей человека не торжествовал так, как сейчас, — в канун величайшего семилетия, когда провозглашённое Конституцией опережается нашей жизнью, нашими успехами.

Сегодня нам предстоит познакомиться с тем, как возрастёт благосостояние советского народа в ближайшие семь лет.

...Если бы все бабушки, матери, сёстры — вся женская стомиллионная половина населения нашей страны — захотели всю ткань, вытканную в 1965 году, превратить в платья, то каждая из них сшила бы себе по ДВАДЦАТИ ШЕСТИ ПЛАТЬЕВ. Каждые две недели — новое платье.

Тканей в 1965 году будет выткано:

хлопчатобумажных	— 8 000 000 000	метров
шерстяных	— 500 000 000	метров
льняных	— 635 000 000	метров
шёлковых	— 1 485 000 000	метров
А всего	— 10 620 000 000	метров

Если считать, что на платье нужно примерно четыре метра (кому-то 5, а кому-то 3 метра), то можно проверить наши подсчёты. А если эти 10 620 000 000 метров тканей перевести в километры, то мы получим десять миллионов шестьсот двадцать тысяч километров. Вот высчитывай, сравнивай эту цифру вытканной ткани. Хочешь, обмотай ею двести шестьдесят пять раз земной шар, хочешь, протяни эту ткань в двадцать восемь тканевых дорожек от твоего крыльца до Луны. А если ты для этой цифры найдёшь лучшее сравнение — очень хорошо. Одним словом, тебе будет что нарисовать для школьной выставки, посвящённой XXI партийному съезду.

Кожаной обуви в 1965 году будет продано 515 миллионов пар. Почти по три пары на человека, если не считать младенцев, которые ещё не ходят.

НАСЕЛЕНИЮ более чем в два раза будет продаваться в 1965 году мясных и молочных продуктов. Почти удвоится выработка сахарного песка. Его будет выпускаться на каждого человека по 41—44 килограмма в год. Более трёх с половиной килограммов на человека ежемесячно.

В два с половиной, даже в три раза увеличится за семилетие продажа населению фруктов.

Почти в девять раз по сравнению с прошлым семилетием возрастёт продажа стиральных машин и приборов и в 4,6 раза — продажа телевизоров. Мотоциклов и мотороллеров будет продано в 2,7 раза больше.

Мы берём здесь лишь некоторые цифры, чтобы по ним можно было судить об остальном. Теперь спросим себя: откуда такое увеличение? И тут же ответим.

Началом всех этих успехов являются успехи тяжёлой промышленности и сельского хозяйства.

Они-то и позволят нам за это семилетие построить 250 новых мясоперерабатывающих предприятий, 1000 предприятий по переработке молока, 200 новых консервных заводов, более чем в два раза увеличить мощность сахарных заводов.

За это время тяжёлая промышленность даст возможность лёгкой промышленности построить 156 новых предприятий и закончить строительство 114 предприятий, начатое ранее.

Вместо каждых десяти прядильных веретён будет работать тридцать шесть. Вместо каждых десяти ткацких станков появится двадцать девять.

Огромную помощь выпуску предметов народного потребления окажет химическая промышленность. Производство искусственных химических волокон возрастёт примерно в четыре раза.

Достаточно этих цифр, чтобы представить, как добрая и щедрая мать — тяжёлая промышленность — оснащает своих дочерей: лёгкую промышленность и пищевую промышленность.

Каждый из этих примеров может стать самостоятельным интересным рисунком на школьной выставке о семилетнем плане.

ТЕПЕРЬ о жилищах.

Хотя мы и построили за последние пять лет жилья больше, чем весь жилой фонд городов царской России, всё же у нас ещё ощущается недостаток. Но тому, что будет сделано за семилетие, может позавидовать любая страна.

В сельской местности будет построено около 7 000 000 жилых домов.

Если каждая сельская семья состоит из трёх человек, то в новые 7 миллионов домов будет поселено 21 миллион человек.

Если сельская семья в среднем состоит из четырёх человек, то в 7 миллионах новых домов поселятся к 1965 году 28 миллионов сельских жителей.

Если сельская семья состоит из пяти человек, то 35 миллионов человек получат в деревне новое жильё.

Это в селе. А что же в городах и рабочих посёлках? Разберёмся в этом внимательнее.

За семилетие в городах и рабочих посёлках прибудет 15 миллионов новых квартир общей площадью 650—660 миллионов квадратных метров. Значит, каждая квартира в среднем будет равняться 44 квадратным метрам.

Если в каждую новую городскую квартиру въедет семья из трёх человек, то в 15 миллионов квартир мы поселим 45 миллионов человек. Если по 4 человека — то 60 миллионов человек. Это в городе.

А в целом по стране это будет около 100 миллионов человек, то есть почти половина населения переедет к 1965 году на новые квартиры.

Сто миллионов советских людей поселится в новых домах! Напомним тебе, что всё население Великобритании составляет 51 миллион человек, Италии — 48 миллионов человек, Франции — 44 миллиона человек, Испании — 29 миллионов человек.

Вот и оцени, пионер-ленинец, строительную силу своей могучей страны.

Если где-то, когда-то, в какой-то стране строили скорее и больше, пусть назовут эту страну.

Тебе мало лет, и нелепо сейчас с тобой говорить о твоей семье. Но всё же ты знаешь, что все мальчики и девочки вырастают и, становясь взрослыми, обзаводятся семьями. Так уж устроена жизнь.

И ты будешь взрослым. И у тебя будет своя семья. Так знай, о твоей квартире уже сегодня позаботилась Советская власть, советский народ, великая Коммунистическая партия.

Тебе обеспечено всё возможное и всё лучшее, что есть на земле. Когда ты подрастёшь, рабочая неделя сократится до 30—35 рабочих часов. У тебя каждую неделю будет два выходных дня.

И КЕМ БЫ ты ни стал — токарем или ткачихой, сталеваром или животноводом, — у тебя будет много свободного времени, чтобы читать, заниматься искусством, охотой, прогулками, спортом... К твоим услугам все сокровищницы страны: картинные галереи, музеи, театры, занятия музыкой, живописью, драматическим искусством, самодеятельной кинематографией, изобретательством, наукой...

В нашей стране последние годы доживает некоторое внешнее преимущество одних профессий перед другими. Отомрёт при выборе профессий и та небольшая доля корысти, которая мешает сейчас некоторым молодым людям избрать профессию не по своим способностям и возможностям.

У нас не может пропасть ни один талант. И он тем более не пропадёт, когда из 168 часов недели 133 или даже 138 часов будут часами отдыха и досуга.

В СССР будет самый короткий в мире рабочий день, самая короткая рабочая неделя.

К концу семилетки, к 1965 году, число киноустановок достигнет 110—115 тысяч. В каждом совхозе и колхозе будет своя киноустановка.

Будет построено примерно 100 новых телевизионных центров и телевизионных станций. На 30 миллионов прибудет радиоточек, в том числе на 12,5 миллиона телевизоров. Это значит, на каждые 7 человек прибудет одна радио-телеустановка.

Вдвое увеличится тираж журналов и в полтора раза — тираж газет. В 1965 году книг будет издано 1 600 000 000 экземпляров. По 8 книг на каждого человека. Или по 30—40 книг на каждую семью ежегодно. По книжной полке в год.

...Сегодня 5 декабря! Сегодня День Конституции!

Да здравствует День Конституции, рождающий завтрашний коммунистический день!

...протяни эту ткань в двадцать восемь тканевых дорожек от твоего крыльца до Луны.

Рис. Л. СМЕХОВА.

АДРЕС РЕДАКЦИИ: Москва, А-55, Сущёвская улица, 21, редакция газеты «Пионерская правда».
ТЕЛЕФОНЫ отделов редакции: для справок — Д 1-15-00, доб. 38; секретариат — Д 1-64-00, Д 1-15-00, доб. 1-17; отдел пионеров — Д 1-15-00, доб. 45; отдел школ — Д 1-15-00, доб. 80; отдел литературы и искусства — Д 0-04-34; отдел физкультуры и спорта — Д 0-17-13; отдел писем — Д 1-15-00, доб. 1-21, 1-23; отдел иллюстрации — Д 1-15-00, доб. 1-64; отдел информации — Д 1-08-75; отдел науки и техники — Д 1-15-00, доб. 46.

Редактор Т. В. МАТВЕЕВА.

А — 09447. Типография «Красное знамя» изд-ва ЦК ВЛКСМ «Молодая гвардия», Москва, А-55, Сущёвская, 21. Зак. 2747.